

БИМЕДИЦИНА ВА АМАЛИЁТ ЖУРНАЛИ

8 ЖИЛД, 1 СОН

ЖУРНАЛ БИМЕДИЦИНЫ И ПРАКТИКИ

ТОМ 8, НОМЕР 1

JOURNAL OF BIOMEDICINE AND PRACTICE

VOLUME 8, ISSUE 1

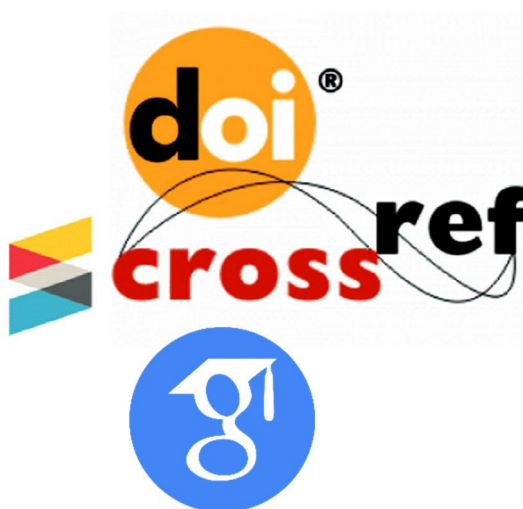

Бош муҳаррир:

Ризаев Жасур Алимжанович
тиббиёт фанлари доктори, профессор,
Самарқанд давлат тиббиёт университети ректори
ORCID ID: 0000-0001-5468-9403

Бош муҳаррир ўринбосари:

Зиядуллаев Шухрат Худайбердиевич
тиббиёт фанлари доктори, Самарқанд давлат тиббиёт
университети Илмий ишлар ва инновациялар бўйича
проректори, **ORCID ID:** 0000-0002-9309-3933

Масъул котиб:

Самиева Гулноза Утқуровна
тиббиёт фанлари доктори, доцент,
Самарқанд давлат тиббиёт университети
ORCID ID: 0000-0002-6142-7054

Нашр учун масъул:

Шаханова Шахноза Шавкатовна
PhD, Самарқанд давлат тиббиёт университети,
онкология кафедраси
ORCID ID: 0000-0003-0888-9150

ТАХРИРИЯТ КЕНГАШИ:

Арипова Тамара Уктамовна

*Иммунология ва инсон геномикаси институти директори –
тиббиёт фанлари доктори, профессор, Ўзбекистон
Республикаси Фанлар академияси академиги*

Jin Young Choi

*Сеул миллий университети Стоматология мактаби оғиз ва
юз-жағ жаррохлиги департаменти профессори, Жанубий
Кореянинг юз-жағ ва эстетик жаррохлик ассоциацияси
президенти*

Абдуллаева Наргиза Нурмаатовна

*тиббиёт фанлари доктори, профессор, Самарқанд
давлат тиббиёт университети проректори, 1-клиникаси бош
врачи. **ORCID ID:** 0000-0002-7529-4248*

Худоярова Дилдора Рахимовна

*тиббиёт фанлари доктори, доцент, Самарқанд давлат
тиббиёт университети №1-сон Акушерлик ва гинекология
кафедраси мудири*
ORCID ID: 0000-0001-5770-2255

Орипов Фирдавс Суръатович

*тиббиёт фанлари доктори, доцент, Самарқанд давлат
тиббиёт университети Гистология, цитология ва
эмбриология кафедраси мудири*
ORCID ID: 0000-0002-0615-0144

Мавлянов Фарход Шавкатович

*тиббиёт фанлари доктори, Самарқанд давлат тиббиёт
университети болалар жаррохлиги кафедраси доценти*
ORCID ID: 0000-0003-2650-4445

Акбаров Миршавкат Мирломинович

*тиббиёт фанлари доктори, В.Ваҳидов номидаги
Республика ихтисослаштирилган жаррохлик маркази*

Саидов Садамир Аброрович

*тиббиёт фанлар доктори,
Тошкент фармацевтика институти*
ORCID ID: 0000-0002-6616-5428

Бабалжанов Ойбек Абдужаббарович

*тиббиёт фанлари доктори, Тошкент педиатрия
тиббиёт институти, Тери-таносил, болалар
тери-таносил касалликлари ва ОИТС*
ORCID ID: 0000-0002-3022-916X

Теребаев Билим Алдамуратович

*тиббиёт фанлари номзоди, доцент, Тошкент
педиатрия тиббиёт институти Факультет болалар
хирургия кафедраси. **ORCID ID:** 0000-0002-5409-4327*

Юлдашев Ботир Ахматович

*тиббиёт фанлари номзоди,
Самарқанд давлат тиббиёт университети
№2-сон Педиатрия, неонатология ва болалар
касаликлари пропедевтикаси кафедраси доценти.*
ORCID ID: 0000-0003-2442-1523

Ибрагимова Малика Худайбергандовна

*тиббиёт фанлари доктори, профессор
Тошкент давлат стоматология институти*
ORCID ID: 0000-0002-9235-1742

Рахимов Нодир Махамматкулович

*тиббиёт фанлари доктори, Самарқанд давлат
тиббиёт университети, онкология кафедраси доценти*
ORCID ID: 0000-0001-5272-5503

Саҳифаловчи: Хуршид Мирзахмедов

Контакт редакций журналлов. www.tadqiqot.uz

ООО Tadqiqot город Ташкент,
улица Амира Темура пр.1, дом-2.
Web: <http://www.tadqiqot.uz/>; E-mail: info@tadqiqot.uz
Тел: (+998-94) 404-0000

Editorial staff of the journals of www.tadqiqot.uz

Tadqiqot LLC The city of Tashkent,
Amir Temur Street pr.1, House 2.
Web: <http://www.tadqiqot.uz/>; E-mail: info@tadqiqot.uz
Phone: (+998-94) 404-0000

Главный редактор:

Ризаев Жасур Алимджанович
доктор медицинских наук, профессор, Ректор
Самаркандского государственного медицинского
университета, **ORCID ID:** 0000-0001-5468-9403

Заместитель главного редактора:

Зиядуллаев Шухрат Худайбердиевич
доктор медицинских наук, проректор по научной
работе и инновациям Самаркандского государственного
медицинского университета, **ORCID ID:** 0000-0002-9309-

Ответственный секретарь:

Самиева Гульноза Уткуровна
доктор медицинских наук, доцент Самаркандского
государственного медицинского университета.
ORCID ID: 0000-0002-6142-7054

Ответственный за публикацию:

Шаханова Шахноза Шавкатовна
PhD кафедры онкологии Самаркандского
государственного медицинского университета
ORCID ID: 0000-0003-0888-9150

РЕДАКЦИОННЫЙ КОЛЛЕГИЯ:

Арипова Тамара Уктамовна

директор Института иммунологии и геномики человека
доктор медицинских наук, профессор, академик АН РУз

Jin Young Choi

профессор департамента оральной и челюстно-лицевой
хирургии школы стоматологии Стоматологического
госпиталя Сеульского национального университета,
Президент Корейского общества челюстно-лицевой и
эстетической хирургии

Абдуллаева Наргиза Нурмаатовна

доктор медицинских наук, профессор, проректор
Самаркандского государственного медицинского
университета, **ORCID ID:** 0000-0002-7529-4248

Худоярова Дилдора Рахимовна

доктор медицинских наук, доцент, заведующая кафедрой
Акушерства и гинекологии №1 Самаркандского
государственного медицинского университета
ORCID ID: 0000-0001-5770-2255

Орипов Фирдавс Суръатович

доктор медицинских наук, доцент, заведующий кафедрой
Гистологии, цитологии и эмбриологии Самаркандского
государственного медицинского университета
ORCID ID: 0000-0002-0615-0144

Мавлянов Фарход Шавкатович

доктор медицинских наук, доцент кафедры Детской
хирургии Самаркандского государственного медицинского
университета, **ORCID ID:** 0000-0003-2650-4445

Акбаров Миршавкат Миролимович

доктор медицинских наук,
Республиканский специализированный центр
хирургии имени академика В.Вахидова

Саидов Саидмир Аброрович

доктор медицинских наук, Ташкентский
фармацевтический институт
ORCID ID: 0000-0002-6616-5428

Бабаджанов Ойбек Абдужаббарович

доктор медицинских наук, Ташкентский педиатрический
медицинский институт, кафедра Дерматовенерология, детская
дерматовенерология и СПИД, **ORCID ID:** 0000-0002-3022-916X

Теребаев Билим Алдамуратович

кандидат медицинских наук, доцент кафедры Факультетской
детской хирургии Ташкентского педиатрического
медицинского института.
ORCID ID: 0000-0002-5409-4327

Юлдашев Ботир Ахматович

кандидат медицинских наук, доцент кафедры Педиатрии,
неонатологии и протекции детских болезней №2
Самаркандского государственного медицинского университета
ORCID ID: 0000-0003-2442-1523

Ибрагимова Малика Худайбергатовна

доктор медицинских наук, профессор
Ташкентского государственного
стоматологического института
ORCID ID: 0000-0002-9235-1742

Рахимов Нодир Махамматкулович

доктор медицинских наук, доцент кафедры
онкологии Самаркандского государственного
медицинского университета
ORCID ID: 0000-0001-5272-5503

Верстка: Хуршид Мирзахмедов

Контакт редакций журналов. www.tadqiqot.uz
ООО Tadqiqot город Ташкент,
улица Амира Темура пр.1, дом-2.
Web: <http://www.tadqiqot.uz/>; E-mail: info@tadqiqot.uz
Тел: (+998-94) 404-0000

Editorial staff of the journals of www.tadqiqot.uz
Tadqiqot LLC The city of Tashkent,
Amir Temur Street pr.1, House 2.
Web: <http://www.tadqiqot.uz/>; E-mail: info@tadqiqot.uz
Phone: (+998-94) 404-0000

Chief Editor:

Rizaev Jasur Alimjanovich
MD, DSc, Professor of Dental Medicine,
Rector of the Samarkand State Medical University
ORCID ID: 0000-0001-5468-9403

Deputy Chief Editor:

Ziyadullaev Shukhrat Khudayberdievich
Doctor of Medical Sciences, Vice-Rector for scientific work
and Innovation, Samarkand State Medical University
ORCID ID: 0000-0002-9309-3933

Responsible secretary:

Samieva Gulnoza Utkurovna
doctor of Medical Sciences, Associate Professor,
Samarkand State Medical University
ORCID ID: 0000-0002-6142-7054

Responsible for publication:

Shakhanova Shakhnoza Shaykatovna
PhD Department of Oncology
Samarkand State medical university
ORCID ID: 0000-0003-0888-9150

EDITORIAL BOARD:

Aripova Tamara Uktamovna

*Director of the Institute of Immunology and Human Genomics -
Doctor of Medical Sciences, Professor, Academician of the
Academy of Sciences of the Republic of Uzbekistan*

Jin Young Choi

*Professor Department of Oral and Maxillofacial
Surgery School of Dentistry Dental Hospital
Seoul National University, President of the
Korean Society of Maxillofacial Aesthetic Surgery*

Abdullaeva Nargiza Nurmatovna

*Doctor of Medical Sciences, Professor, Vice-Rector
Samarkand State Medical University, Chief Physician of
the 1st Clinic **ORCID ID:** 0000-0002-7529-4248*

Khudoyarova Dildora Rakhimovna

*Doctor of Medical Sciences, Associate Professor,
Head of the Department of Obstetrics and Gynecology,
Samarkand State Medical University No.1
ORCID ID: 0000-0001-5770-2255*

Oripov Firdavs Suratovich

*Doctor of Medical Sciences, Associate Professor,
Head of the Department of Histology, Cytology and
Embryology of Samarkand State Medical University.
ORCID ID: 0000-0002-0615-0144*

Mavlyanov Farkhod Shavkatovich

*Doctor of Medicine, Associate Professor of Pediatric
Surgery, Samarkand State Medical University
ORCID ID: 0000-0003-2650-4445*

Akbarov Mirshavkat Mirolimovich

*Doctor of Medical Sciences,
Republican Specialized Center of Surgery
named after academician V.Vakhidov*

Saidov Saidamir

*Doctor of Medical Sciences,
Tashkent Pharmaceutical Institute,
ORCID ID: 0000-0002-6616-5428*

Babadjanov Oybek Abdujabbarovich

*Doctor of sciences in medicine, Tashkent Pediatric
Medical Institute, Department of Dermatovenerology,
pediatric dermatovenerology and AIDS
ORCID ID: 0000-0002-3022-916X*

Terebaev Bilim Aldamuratovich

*Candidate of Medical Sciences, Associate Professor,
Tashkent Pediatric Medical Institute,
Faculty of Children Department of Surgery.
ORCID ID: 0000-0002-5409-4327.*

Yuldashev Botir Akhmatovich

*Candidate of Medical Sciences, Associate Professor of
Pediatrics, Neonatology and Propaedeutics of Pediatrics,
Samarkand State Medical University No. 2.
ORCID ID: 0000-0003-2442-1523*

Ibragimova Malika Xudayberganova

*Doctor of Medical Sciences, Professor,
Tashkent State Dental Institute
ORCID ID: 0000-0002-9235-1742*

Rahimov Nodir Maxammatkulovich

*DSc, Associate Professor of Oncology,
Samarkand State Medical University
ORCID ID: 0000-0001-5272-5503*

Page Maker: Khurshid Mirzakhmedov

Контакт редакций журналов. www.tadqiqot.uz
ООО Tadqiqot город Ташкент,
улица Амира Темура пр.1, дом-2.
Web: <http://www.tadqiqot.uz/>; E-mail: info@tadqiqot.uz
Тел: (+998-94) 404-0000

Editorial staff of the journals of www.tadqiqot.uz
Tadqiqot LLC The city of Tashkent,
Amir Temur Street pr.1, House 2.
Web: <http://www.tadqiqot.uz/>; E-mail: info@tadqiqot.uz
Phone: (+998-94) 404-0000

OBSTETRICS AND GYNECOLOGY

1. **Khasanova A. Dilafruz**
ANEMIA IN PREGNANT WOMEN WITH RHEUMATOID ARTHRITIS.....9
2. **Yuldasheva I. Farangiz, Samiyeva U. Gulnoza, Zakirova I. Nodira**
TREATMENT OF VAGINAL DYSBIOTIC DISORDERS IN PREGNANT WOMEN
BEFORE CHILDBIRTH.....17

PEDIATRIC SURGERY

3. **Chuliev S. Matyakub, Tilavov Kh. Uktam, Terebaev A. Bilim, Narbaev T. Temur, Khotamov N. Khusniddin**
TYPES, CAUSES, SYMPTOMS AND TREATMENT PRINCIPLES OF PRIMARY
COMPLICATED SKIN AND SOFT TISSUE INFECTIONS.....23
4. **Yusupov A. Shuxrat, Xakimova R. Leyla**
EPIDEMIOLOGY AND RISK FACTORS FOR UROLITHIASIS IN CHILDREN.....30

INFECTIOUS DISEASES

5. **Eshboev H. Egamberdi, Mamov S. Otabek, Djumaev D. Normurod, Abduvakhitova N. Indira, Toxtayev Sh. Gayratillo**
THE SOLUTION OF MODERN PROBLEMS ON THE ETIOLOGY OF
DERMATOMYCOSIS AND LABORATORY DIAGNOSTIC METHODS.....38
6. **Turaev T. Bobor, Ochilov U. Ulugbek, Turgunboev U. Anvar, Kubaev M. Rustam**
CLINICAL AND LABORATORY CHANGES IN THE LIVER AFTER CONDUCTING
COVID-19 IN PATIENTS WITH ALCOHOLISM.....47
7. **Yarmukhamedova A. Nargiza, Rakhimova Sh. Visola, Egamova N. Intizor**
CLINICAL AND IMMUNOLOGICAL ASPECTS OF CO-INFECTION WITH HIV AND
VIRAL HEPATITIS C.....52
8. **Yarmuhamedova Q. Mahbuba, Ergasheva Y. Munisa, Quchkarova A. Shirina**
SCREENING OF HUMORAL IMMUNE RESPONSE ON THE FREQUENCY OF
DETECTION OF SPECIFIC ANTIBODIES TO TORCH-INFECTIONS OF THE
POPULATION OF SAMARKAND REGION.....60
9. **Karimova A. Maqsuda, Ibrahimova R. Hamida, Asatova B. Nafisa**
STUDY OF CHANGES IN THE MICROBIOLOGICAL LANDSCAPE OF THE COLON
UNDER THE INFLUENCE OF A GENE-MODIFIED PRODUCTS.....66

MORPHOLOGY

10. **Akhmedova M. Sayora, Masharipova K. Khulkar**
TOPOGRAPHY BILIARY TRACT OF CHILDREN OF DIFFERENT AGE.....74
11. **Akhmedov I. Adkham, Fayazov Dj. Abdulaziz**
SOME MORPHOFUNCTIONAL CHANGES OF THE DUODENAL GLANDS IN
THERMAL INJURY.....85
12. **Blinova A. Sofya, Oripov S. Firdavs, Yuldasheva B. Nilufar, Hotamova B. Gulzoda**
RECONSTRUCTION OF PULMONARY BLOOD VESSELS IN INFLAMMATORY
PATHOLOGY.....89
13. **Fayazov Dj. Abdulaziz, Akhmedov I. Adkham**
MORPHOLOGY OF DUODENAL STRUCTURES CONTAINING STRESS
MONOAMINES IN EXPERIMENTAL THERMAL INJURY.....93

14. **Ismoilov I. Ortik, Korzhavov O. Sherali, Suleymanov I. Remzi, Kuvondikov B. Golib Bedirasulovich.**
THE THYMUS GLAND MORPHOLOGICAL ASPECTS IN CHILDREN.....99
15. **Mustafoev Zafarjon, Olimova Aziza**
MORPHOLOGICAL AND MORPHOMETRIC PARAMETERS OF THE LIVER OF WHITE OUTBREED RATS SUFFERING EXPERIMENTAL CRANIO-BRAIN INJURY AFTER MEDICAL CORRECTION.....107
16. **Nortaeva A.Nukufar, Axmedova M.Sayora, Nortaev B.Azamat**
ANTHROPOMETRY MEASUREMENTS OF THE FACIAL-MAXIMAL SYSTEM IN CHILDREN OF DIFFERENT AGES.....114
17. **Hamdamova T. Muhayyo, Nurulloyev O.Sukhrob**
MORPHOLOGY OF WHITE RATS KIDNEY UNDER ACUTE RADIATION.....119
18. **Oripov S.Firdavs, Kholkhozhaev I.Farrukh, Mayusupova M.Bivifotima**
MORPHOLOGY OF APUDOCYTES OF THE EPITHELIUM OF THE MUCOUS MEMBRANE OF THE SMALL INTESTINE OF RABBITS OF THE POST-REPRODUCTIVE PERIOD.....125
19. **Nurulloyev O.Sukhrob**
SPECIFIC CHARACTERISTICS OF MORPHOLOGICAL CHANGES IN THE KIDNEYS OF LABORATORY ANIMALS AFTER CHRONIC RADIATION.....132
20. **Yusupova A. Nargiza, Oripov S. Firdavs**
FUNCTIONAL CHANGES OF THE STOMACH UNDER THE INFLUENCE OF ENERGY DRINKS AND THEIR CORRECTION.....137

NEUROLOGY

21. **Khakimova Z. Sohiba, Khamdamova K. Bakhora, Kodirov A. Umid**
LABORATORY DIAGNOSTICS OF INFLAMMATORY METAMORPHISM AND MARKERS OF ENDOTHELIAL DYSFUNCTION IN PATIENTS WITH CHRONIC PAIN SYNDROME WITH BRUCellosis GENESIS DORSOPATHY.....153
22. **Kim A. Olga**
ETIOPATOGENETIC AND CLINICAL NEUROLOGICAL FEATURES OF ISCHEMIC STROKE IN YOUNG PEOPLE DEPENDING ON HETEROGENEITY.....160

ONCOLOGY

23. **Alimkhodzhaeva T. Lola, Nishanov A. Doniyor, Bozorova M. Lutfiyahon, Norbekova Kh. Munira**
CLINICAL SIGNIFICANCE OF CHANGES IN THE RECEPTOR STATUS IN TUMORS OF THE ACCESSORY LOBE OF THE MAMMARY GLAND.....168
24. **Minnulin R. Irkin**
PLASTIC PROSTHETIC SURGERY OF THE BREAST IN DISEASES OF THIS BODY..174
25. **Khasanov S. Ulugbek, Makhamadjanova A. Shakhnoza, Yusupbekov A. Akhrorbek**
MODERN VIEWS FOR THE PROBLEM OF LARYNGEAL PRECARCINOMA DISEASES.....180
26. **Shakhanova Sh Shakhnoza, Rakhimov M. Nodir, Tursunov S. Sherali, Ergashev E. Abdulatif, Davronov E.Eshboy**
MELANOMA OF THE SKIN AND PREGNANCY.....187

OPHTHALMOLOGY

27. **Ulugbekova J. Gulrukh, Adkhamov A. Shokhjakhon**
COMPARATIVE ANALYSIS OF GROWTH INDICATORS OF THE EYE SOCKET IN SUBJECTS AGED 7-12 YEARS LIVING IN ANDIJAN CITY AND IZBOSKAN DISTRICT.....197

28. **Khamraeva S. Lola, Khamroeva A. Yulduz, Bekjanova M. Gulmira**
REASONS FOR LATE SURGICAL TREATMENT OF PATIENTS WITH CONGENITAL CATARACTS.....202

PEDIATRICS

29. **Khalmatova T. Barno, Abdujalilova Maftuna**
EVALUATION OF THE EFFICACY OF THE USE OF MAGNESIUM B6 IN CHILDREN WITH BRONCHIAL ASTHMA ON THE BACKGROUND OF COVID-19.....206
30. **Karzhdavova A. Gulnoza**
VALUE OF CARDIAC MARKERS IN SICK CHILDREN COMMUNITY ACQUIRED PNEUMONIA WITH MYOCARDITIS.....213
31. **Sharipov X. Rustam, Rasulova A. Nodira, Rasulov S. Alisher**
CORRECTION OF VITAMIN D LEVELS IS THE KEY TO PREVENTING HYPOCALCEMIC CONDITIONS.....221

PSYCHIATRY

32. **Ochilov U. Ulugbek**
CLINICAL AND PSYCHOPATHOLOGICAL CHARACTERISTICS OF THE DEVELOPMENT OF ANXIETY-DEPRESSIVE DISORDERS IN ADOLESCENTS.....229
33. **Turakulov S. Uygun, Ochilov U. Ulugbek**
SOCIAL LONELINESS AND THE IMPACT OF LIVING SPACE ON THE MENTAL STATE OF THEIR ADOLESCENTS.....238

REHABILITATION AND SPORTS MEDICINE

34. **Mavlyanova F. Zilola, Afanasyeva V. Victoria, Potapchuk A. Alla**
RESPIRATORY REHABILITATION PROGRAM FOR PATIENTS SUFFERING NEW CORONAVIRUS INFECTION COVID-19.....246

DENTISTRY AND MAXILLOFACIAL SURGERY

35. **Rizaev A. Jhasur, Nurmatov S. Ortik, Ismoilov M. Rajabboy**
RELATIONSHIP OF THE LEVEL OF NEUTROPHILS IN PERIODONTITIS WITH ATHEROSCLEROTIC CARDIOVASCULAR DISEASES.....255
36. **Ibragimova X. Malika, Kamilov P. Khaydar**
IMPROVEMENT OF THE TREATMENT OF CHRONIC CATARRHAL GINGIVITIS IN THE PATHOLOGY OF THE HEPATOBILIARY SYSTEM.....263

FORENSIC-MEDICAL EXAMINATION

37. **Davranova E. Aziza, Yakubov Z. Munis, Rasulova R. Mukhsina, Boymanov Kh. Farkhod**
CLASSIFICATION OF MECHANICAL INJURIES OF THE ORGAN OF VISION. JOURNAL OF BIOMEDICINE AND PRACTICE.....268
38. **Indiaminov I. Sayit, Zhurayev G. Ilkhom**
FEATURES OF THE COURSE, CONSEQUENCES AND SEVERITY OF INTRA-ARTICULAR FRACTURES DUE TO THE EXPOSURE TO DULL OBJECTS.....276
39. **Indiaminov I. Sayit, Norkulov F. Urol**
SOME FEATURES OF DAMAGE TO THE HEAD STRUCTURE DURING DIFFERENT TYPES OF INJURY FROM THE IMPACT OF DULL OBJECTS.....286

THERAPY

40. **Mukhammadieva M. Sevara, Nabieva A. Dildorakhan, Ziyaeva K. Feruza, Mirhamidov V. Mirziyod, Shiranova A. Shakhnoza**
EVALUATION OF THE EFFECTIVENESS OF A TUMOR NECROSIS FACTOR INHIBITOR IN THE TREATMENT OF ANKYLOSING SPONDYLITIS.....294

TRAUMATOLOGY

41. **Ibragimov Y. Sadulla, Saleev V. Bakhodur, Kholkhudjaye I. Farrux, Abdusamatov N. Shakhridin, Khusainbaev D. Shohrukhbek**
SURGICAL TREATMENT AND PREVENTION OF KNEE JOINT WITH DEFORMING ARTHROSIS.....303
42. **Ahtamov A'zam, Ahtamov Azim**
FUNCTIONAL TREATMENT OF CONGENITAL HIP DISLOCATION IN NEWBORNS AND INFANTS ON AN OUTPATIENT BASIS.....309
43. **Gafurov A. Farrukh, Khodzhanov Yu. Iskandar, Eranov N. Sherzod**
INTRAOSSEOUS OSTEOSYNTHESIS IN DAMAGE TO DISTAL INTERTITIBIAL SYNDESMOSIS.....316
44. **Mamatkulov M. Komiljon, Kholkhudjaye I. Farrux, Khusainbaev D. Shohrukhbek**
METHODS OF EXAMINATION OF PATIENTS WITH LATERAL PATELLAR INSTABILITY.....323
45. **Mamatkulov M. Komiljon, Kholkhudjaye I. Farrux, Khusainbaev D. Shohrukhbek**
OUR EXPERIENCE OF PLASTIC SURGERY OF THE ANTERIOR CRUCIATE LIGAMENT USING THE "ALL INSIDE" METHOD WITH THE TENDONS OF THE POPLITEAL FLEXORS OR THE TENDON OF THE LONG FIBULAR MUSCLE.....335

SURGERY

46. **Abduraxmanov Sh. Diyor, Sherbekov A. Ulugbek**
SURGICAL CHOICE OF PLASTY IN PATIENTS WITH POSTOPERATIVE VENTAL HERNIAS AND ABDOMINOPTOSIS.....340
47. **Abduraxmanov Sh. Diyor, Sherbekov A. Ulugbek**
HERNIO- AND ABDOMINOPLASTY IN PATIENTS WITH POSTOPERATIVE VENTAL HERNIA AND ABDOMINOPTOSIS.....346
48. **Terebaev A. Bilim, Majidov Kh. Temur, Arpiev M. Mirziyod, Abdukodirov A. Oybek**
FOREIGN BODY OF THE GASTROINTESTINAL TRACT (NEEDLE): CASE STUDY..355
49. **Xodjimatov M. Gulomidin, Xakimov M. Dilshodbek, Xamdamov X. Xabibullo, Yaxyoiev M. Sardorbek, Karabaev B. Begzod, Kasimov A. Nosirbek**
RESULTS OF TREATMENT OF PATIENTS WITH THORACOABDOMINAL INJURIES.....360
50. **Sayfulla A. Abdullayev**
CURRENT VIEWS ON THE DIAGNOSIS AND TREATMENT OF DIABETIC FOOT SYNDROME.....369
51. **Ezozbek A. Rizaev, Zafar B. Kurbaniyazov, Sobir E Mamaradzhabov**
FEATURES OF THE CLINIC OF COMPLICATED FORMS OF CHOLELITHIASIS IN ELDERLY AND SENILE PATIENTS.....374
52. **Zafarjon B.Kurbaniyazov, Bobosher A.Mardonov**
SURGERY FOR IATROGENIC INJURIES MAIN BILE DUCTS: CLINIC, DIAGNOSIS AND SURGICAL TREATMENT.....380
53. **Murtazaev I. Zafar, Baysariyev U.Shovkat**
SURGICAL TACTICS IN SPONTANEOUS PNEUMOTHORAX.....392
54. **Tursumetov A. Abdusattar, Zuparov F. Kamoliddin, Agzamova N. Maxmuda**
EVALUATION OF THE RESULTS OF NADAPONEUROTIC ALLOHERNIOPLASTY USING THE VISUAL-ANALOGUE SCALE.....399



ALIMKHODZHAEVA Lola Telmanovna
NISHANOV Doniyor Anarbaevich
BOZOROVA Lutfiyahon Makhmudovna
Republican Specialized Scientific and Practical
medical center of oncology and radiology
NORBKOVA Munira Khamrakulovna
Tashkent Medical Academy

CLINICAL SIGNIFICANCE OF CHANGES IN THE RECEPTOR STATUS IN TUMORS OF THE ACCESSORY LOBE OF THE MAMMARY GLAND

For citation: Alimkhodzhaeva T. Lola, Nishanov A. Doniyor, Bozorova M. Lutfiyahon, Norbekova Kh. Munira. Clinical significance of changes in the receptor status in tumors of the accessory lobe of the mammary gland // Journal of Biomedicine and Practice. 2023, vol. 8, issue 1, pp. 168-173

 <http://dx.doi.org/10.5281/zenodo.7835413>

ANNOTATION

In recent years, along with breast cancer, there has also been an increase in accessory breast cancer (AMBC). According to most experts, the prognosis of ADBC is determined by its early diagnosis, which requires careful screening among women at high risk, which include, first of all, patients with precancerous lesions of the breast. In recent years, the IHC method has become widely used by researchers in the study of intraepithelial neoplasia of the mammary gland and its lobes for early diagnosis and prognosis. However, in most published studies using this method, a limited number of markers does not allow to fully clarify the biological profile of the diseases under study, there are no data on the prognostic significance of these types of neoplasia, and a comprehensive diagnostic algorithm combining morphological and IHC criteria has not been defined.

Keywords: Breast cancer, cancer of the accessory lobe of the breast, immunohistochemistry, dysplasia, invasion.

АЛИМХОДЖАЕВА Лола Тельмановна
НИШАНОВ Дониёр Анарбаевич
БОЗОРОВА Лутфияхон Махмудовна
Республиканский специализированный научно-практический
медицинский центр онкологии и радиологии (РСНПМЦОиР)
НОРБЕКОВА Мунира Хамракуловна
Ташкентская медицинская академия

КЛИНИЧЕСКАЯ ЗНАЧИМОСТЬ ИЗМЕНЕНИЙ РЕЦЕПТОРНОГО СТАТУСА В ОПУХОЛЯХ ДОБАВОЧНОЙ ДОЛИ МОЛОЧНОЙ ЖЕЛЕЗЫ

АННОТАЦИЯ

В последние годы наряду с раком молочной железы, увеличивается также и рак добавочной доли молочной железы (РДДМЖ). По мнению большинства специалистов, прогноз РДДМЖ определяется его ранней диагностикой, что требует проведения тщательного скрининга среди женщин из группы повышенного риска, к которым относятся, в первую очередь, пациентки с предопухолевыми поражениями молочной железы. Метод ИГХ в последние годы стал широко использоваться исследователями при изучении интраэпителиальных неоплазий молочной железы и его долей в целях ранней диагностики и прогнозирования. Однако в большинстве опубликованных исследований, использовавших этот метод, ограниченное число маркеров не позволяет в полной мере уточнить биологический профиль изучаемых заболеваний, отсутствуют данные о прогностической значимости этих видов неоплазии, не определен комплексный алгоритм диагностики, сочетающий морфологические и ИГХ критерии.

Ключевые слова. Рак молочной железы, рак добавочной доли молочной железы, иммуногистохимия, дисплазия, инвазия.

АЛИМХОДЖАЕВА Лола Телмановна

НИШАНОВ Дониёр Анарбаевич

БОЗОРОВА Лутфияхон Махмудовна

Республика ихтисослаштирилган Онкология ва

Радиология илмий-амалий тиббиёт маркази

НОРБЕКОВА Мунира Хамракуловна

Тошкент тиббиёт академияси

**ҚЎШИМЧА СУТ БЕЗИ ЎСМАЛАРИДА РЕЦЕПТОР СТАТУС
ЎЗГАРИШЛАРИНИНГ КЛИНИК АҲАМИЯТИ****АННОТАЦИЯ**

Сўнгги йилларда кўкрак бези саратони билан бир қаторда кўшимча кўкрак бези саратони (ҚКБС) ҳам кўпайди. Аксарият мутахассисларнинг фикрига кўра, ҚКБС башорати унинг эрта ташхиси билан белгиланади, бу юқори хавф остида бўлган аёллар орасида, биринчи навбатда, кўкрак бези раки олди касалликлари бўлган беморларни синчковлик билан текширишни талаб қилади. Сўнгги йилларда ИГХ усули тадқиқотчилар томонидан сут безлари ва унинг бўлаклари интраэпителиал неоплазиясини эрта ташхислаш ва башорат қилиш учун ўрганишда кенг қўлланила бошланди. Бирок, ушбу усулдан фойдаланган ҳолда нашр этилган кўпгина тадқиқотларда чекланган миқдордаги маркерлар ўрганилаётган касалликларнинг биологик профилини тўлиқ аниқлашга имкон бермайди, ушбу турдаги ўсмаларнинг прогностик аҳамияти тўғрисида маълумотлар йўқ ва морфологик ва ИГХ мезонларига кўра кенг қамровли диагностика алгоритми мавжуд эмас.

Калит сўзлар: Сут бези саратони, кўшимча сут бези саратони, иммуногистохимия, дисплазия, инвазия.

Актуальность. На сегодняшний день наряду с раком молочной железы (РМЖ), рак добавочной доли молочной железы (РДДМЖ) также в последние годы начал расти. Частота возникновения рака в ДДМЖ составляет 0,2–0,3% от общей его частоты. При изучении последних исследований по заболеваниям молочной железы, нами выявлено что не так много было сделано работ, которые дают четкие рекомендации по диагностике и лечению а также по прогнозированию РДДМЖ, ввиду чего данное исследование представляется актуальным и интересным как в плане клинической так и практической онкологии.

Целью нашего исследования явилась разработка новых критериев дифференциального диагноза вариантов интраэпителиальной неоплазии добавочной доли молочной железы на основе применения комплексного морфологического метода исследования с применением

оптимальной панели маркеров для улучшения качества диагностики и оценки риска развития инвазивного рака.

Методы исследования. В основу нашего исследования мы взяли результаты ретроспективного обследования 182 пациенток, проходивших лечение в нашем центре РСНПМЦОиР с 2010 по 2020годы с раком добавочной доли молочной железы. По результатам морфологического исследования больные были разделены на 4 группы (таблица 1). В первую группу вошли 62 пациентки (34,1 %) с дисплазией. Вторую группу составила 71 пациентка (39,0 %) с протоковой карциномой *in situ*. В третью группу были включены 28 женщин (15,4 %) с дольковой карциномой *in situ*. В четвертую группу вошла 21 пациентка (11,5 %) с началом инвазии. Таблица 1.

Таблица 1.

Распределение пациенток по группам.

Группы	Абс.	%
Дисплазия	62	43,1
Протоковая карцинома <i>in situ</i>	71	39,0
Дольковая карцинома <i>in situ</i>	28	15,4
Микроинвазия	21	11,5
Всего	182	100

Средний возраст больных, включенных в исследование, составлял 56,4 года (20 - 75 лет). 75 (41,2 %) пациенток находились в менопаузе, 107 (58,8 %) - в репродуктивном периоде.

По полученным нами данным, экспрессия рецепторов к эстрогенам определялась при тяжелой дисплазии, в группе внутридолькового и высокодифференцированного внутрипротокового рака добавочной доли молочной железы, соответственно в 98%, 93% и 95% случаев. В группах больных с низкодифференцированным протоковым раком *in situ* и микроинвазивным раком добавочной доли молочной железы, количество образцов с экспрессией ER было значительно ниже (45% и 47,6%) ($p = 0.0006$). В группе внутрипротокового рака добавочной доли молочной железы, отмечалась четкая зависимость этого показателя от степени дифференцировки ядер, показатель снижался в зависимости от нарастания клеточной анаплазии (соответственно 98%, 76%, 36%). Частота экспрессии прогестероновых рецепторов имела сходный характер. Так, чаще всего экспрессия PR определялась у женщин с тяжелой дисплазией, внутридольковым и высокодифференцированным внутрипротоковым раком добавочной доли молочной железы (82%, 89% и 79%). У пациенток с низкодифференцированным протоковым раком *in situ* и раком с микроинвазией в добавочной доле, количество случаев с экспрессией PR было существенно меньше (27% и 38%). При этом, как и в случаях с экспрессией эстрогеновых рецепторов, этот показатель снижался в зависимости от снижения степени дифференцировки клеток (соответственно 80%, 40%, 14%). Объединенные данные по экспрессии рецепторов представлены на Рис. 1



Рис.1. Экспрессия рецепторов к эстрогенам и прогестерону.

Проведение статистического анализа подтвердило, что экспрессия обоих типов рецепторов достоверно чаще ($p < 0,0005$) обнаруживалась у больных с морфологически более высокодифференцированными предраковыми поражениями добавочных долей молочной железы (дисплазиями, внутридольковым раком и внутрипротоковым раке с высокой степенью дифференцировки), чем у пациенток с низкодифференцированными неоплазиями (протоковой карциномой *in situ* с низкой дифференцировкой и раком *in situ* с микроинвазией). Результаты представлены в таблице 2.

Таблица 2.

Сравнительный анализ частоты экспрессии рецепторов к эстрогенам и прогестерону в исследованных образцах

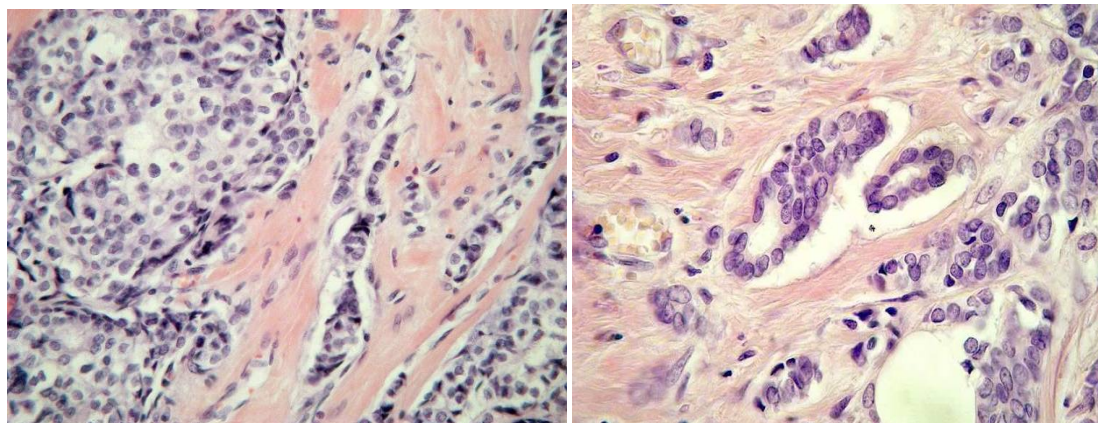
Маркер	Всего (n=182)	Высокодифференцированные предраковые поражения (n=124)	Низкодифференцированные предраковые поражения (n=58)	P
ER	146(80,2%)	119 (96%)	27 (46,5%)	0,0005
PgR	120(66%)	102 (82,3%)	18 (31%)	0,0005

По результатам нашего исследования, для тяжелой дисплазии характерна пролиферация мономорфных клеток с незначительным укрупнением и полиморфизмом ядер при отсутствии патологических митозов, некроз также отсутствует. Важным дифференциально-диагностическим признаком является сохранение поляризации ядер по отношению к базальной мембране. Также большое значение имеет и количество структур, вовлеченных в патологический процесс, так как для диспластических изменений ДДМЖ характерно поражение не более одной или двух структур до 2мм в диаметре каждая. Было определено, что наряду с обычным гистологическим исследованием при проведении дифференциальной диагностики очень эффективно использование иммуногистохимического исследования, особенно исследование экспрессии ER/PR. Дифференциально-диагностические критерии для дисплазии и высокодифференцированной протоковой карциномы *in situ* представлены табл.3.

Таблица 3.

Дифференциально-диагностические признаки дисплазии и высокодифференцированной протоковой карциномы *in situ*

Морфологические критерии	Дисплазия	Высокодифференцированная carcinoma <i>in situ</i>
Клеточный состав	Мономорфные клетки	Мономорфные клетки с единичными нуклеолами
Патологические митозы	Отсутствуют	Единичные
Поляризация ядер	Сохранена	Местами отсутствует
Количество патологических очагов	1-2	Более 2
Размер очагов	До 2мм в диаметре	Более 2мм
ER/PgR	+	+/-

Таким образом, экспрессия рецепторов к эстрогенам и прогестерону выявлялась в большинстве исследованных случаев (в 80,2% и в 66%), причем максимально часто она обнаруживалась у больных с дисплазией и внутридольковым раком добавочной доли, а минимально при низкодифференцированном внутрипротоковом раке добавочной доли

молочной железы. Полученные на основе иммуногистохимического метода исследования данные о частоте и выраженности экспрессии иммуногистохимических маркеров ER/PgR позволяют создать основу для определения индивидуального прогноза течения заболевания, что, в свою очередь, будет способствовать разработке адекватных схем терапии и новых подходов к оптимальной морфологической диагностике прединвазивных поражений добавочной доли молочной железы, что позволит свести к минимуму риск развития рецидивов и определить возможность возникновения последующей инвазии в молочную железу.

REFERENCES / СНОСКИ / ИҚТИБОСЛАР:

1. Бессмертный Д.В. Дифференциальные критерии при клинико-морфологических параллелях прогноза рака предстательной железы: автореф. дис.... Канд. мед. наук.- Ростов/Дону, 2012.- 24 с.
2. Бусько Екатерина Александровна Мультипараметрическое ультразвуковое исследование в ранней диагностике и мониторинге лечения рака молочной железы: автореф. дис... докт. мед. наук.- СПб, 2021.- 43 с.
3. Ковылина М.В. Клиническая и морфологическая характеристика раковых и предраковых заболеваний простаты: автореф. дис... канд. мед. наук.-М., 2007.- 25с
4. Полетаева С.В. Морфологическая оценка результатов лечения рака предстательной железы: Автореф. дис... канд. мед. наук.-Саратов, 2015.- 25 с.
5. Беркут М.В. Предиктивная роль патоморфологического и молекулярного типирования при радикальном лечении больных раком предстательной железы высокого риска. Автореф. дис... канд. мед. наук.- 2020.- 26 с.
6. Охриц, Валерия Евгеньевна Диагностические и прогностические факторы рака предстательной железы: Автореф. дис... канд. мед.наук.- 2012.- 24 с.
7. Shavkatovna, S. S., Maxammatkulovich, R. N., & qizi, S. N. A. (2022). Breast Pathology in Adolescent Girls. *Central Asian Journal of Medical and Natural Science*, 3(3), 66-71. <https://doi.org/10.17605/OSF.IO/MVD63>
8. Kristiansen G. Markers of clinical utility in the differential diagnosis and prognosis of prostate cancer. // *Mod Pathol.*- 2018 Jan;31(S1):S143-155.
9. Sanguedolce F, Cormio A, Musci G, Troiano F, Carrieri G, Bufo P, Cormio L. Typing the atypical: Diagnostic issues and predictive markers in suspicious prostate lesions. // *Crit Rev Clin Lab Sci.* 2017 Aug;54(5):309-325.
10. Zhao F, Olkhov-Mitsel E, Kamdar S, Jeyapala R. A urine-based DNA methylation assay, ProCuRE, to identify clinically significant prostate cancer. // *Clin Epigenetics.* 2018 Nov 23;10(1):147.
11. Moreira-Barbosa C, Barros-Silva D, Comparing diagnostic and prognostic performance of two-gene promoter methylation panels in tissue biopsies and urines of prostate cancer patients. // *Clin Epigenetics.* 2018 Oct 29;10(1):132.
12. Van Neste L, Partin AW, Stewart GD, Epstein JI, Harrison DJ, Van Criekinge W. Risk score predicts high-grade prostate cancer in DNA-methylation positive, histopathologically negative biopsies. // *Prostate.* 2016 Sep;76(12):1078-87.
13. Sánchez BE, Aguayo A, Martínez B, Rodríguez F. Using Genetic and Epigenetic Markers to Improve Differential Diagnosis of Prostate Cancer and Benign Prostatic Hyperplasia by Noninvasive Methods in Mexican Patients. // *Clin Genitourin Cancer.* 2018 Aug;16(4):e867-e877.
14. Rizaev J. A., Maeda H., Khramova N. V. Plastic surgery for the defects in maxillofacial region after surgical resection of benign tumors // *Annals of Cancer Research and Therapy.* – 2019. – Т. 27. – №. 1. – С. 22-23.
15. Rizaev Jasur, Norbutayev Alisher, Murtazayev Alisher. Modern methods for detecting oral cavity defects in hemoblastosis, detecting the degree of damage and prediction of the clinical current. *Journal of Biomedicine and Practice.* 2021, vol. 6, issue 5, pp. 45-51

16. Shakhanova Shakhnoza, Rakhimov Nodir, Zaripova Parvina. Breast tumors in adolescent girls // Journal of Biomedicine and Practice. 2022, vol. 7, issue 3, pp.266-273
17. Lutfillo Yorov, Mirjalol Djuraev, Nodir Raximov, Shakhnoza Shakhanova. Evaluation of the state of the immune status in patients with breast cancer with the determination of the effectiveness of neoadjuvant polychemotherapy. Journal of Biomedicine and Practice. 2022, vol. 7, issue 5, pp.211-216

БИОМЕДИЦИНА ВА АМАЛИЁТ ЖУРНАЛИ

8 ЖИЛД, 1 СОН

ЖУРНАЛ БИОМЕДИЦИНЫ И ПРАКТИКИ

ТОМ 8, НОМЕР 1

JOURNAL OF BIOMEDICINE AND PRACTICE

VOLUME 8, ISSUE 1

Контакт редакций журналов. www.tadqiqot.uz
ООО Tadqiqot город Ташкент,
улица Амира Темура пр.1, дом-2.
Web: <http://www.tadqiqot.uz/>; E-mail: info@tadqiqot.uz
Тел: (+998-94) 404-0000

Editorial staff of the journals of www.tadqiqot.uz
Tadqiqot LLC The city of Tashkent,
Amir Temur Street pr.1, House 2.
Web: <http://www.tadqiqot.uz/>; E-mail: info@tadqiqot.uz
Phone: (+998-94) 404-0000